Контрольный экземпляр

КЕРДА ШУ ДАЬКЪАЛА ХИЛДА ШУН!

Массе а мехкий пролетареш, вlашагlкхетаI

Сердало

СОВЕТСКИ СОЮЗА КОММУНИСТИЧЕСКИ ПАРТЕ НОХЧ-ГIАЛГIАЙ ОБКОМА, НОХЧ-ГIАЛГIАЙ АССР ЛАКХЕХЬАРЧА СОВЕТЕИ МИНИСТРИЙ СОВЕТЕИ ОРГАН

«СВЕТ» Орган Чечено-Ингушского обкома КПСС, Верховного Совета и Совета Министров ЧИАССР

Газет арадувл 1923 шера денз ★ ШОАТТА, 30 ДЕКАБРЬ, 1989 ШУ. ★ № 156 (7814). ★ Мах 3-коп.

Керттердар— социальни лостам

Керда шу хьатIакхоачаш тха корреспондента къамаьл хилар НГIАССР Министрий Совета председателе хьалхарча заместителла, республика Госплана председателла Мальсагов Арсамак Арсамаковичаца. Цо жоп делар корреспондента дахча массехк хаттара.

Хаттар: — Арсамак Арсамакович, республика социально-экономически дегIайоалаеча фу лар йитар чакхдоалача шеро?

Жоп: — Из Iалаьмате хала а чоалхане а хилар. Дукха предприятеш, организацеш лоархIайнизар шоашта хьалхашка латтача декхарех. Цун бахьан, сона хетачох, демократизаце процессаш предприятеша нийсса ца кхетаяр да. Шоашта беннача лоIамах харцахьа, пайда ийбир цар. Масала, 1989 шера республика предприятеша арахецача ерригача продукцех 80 процент йолчоа мара госзаказ оттадизар. Юхейиса 20 процент продукци шоай лоIамагIа, гуччахьара договораш а уттадеш, йохка таро яр предприятей. ФуннагIа-моллагIа дьа а шоай экономика чIоагIъе гIерташ, цар бокъо йоаца гIулакхаш леладир, демократех спекуляци йир. Масала, шишакхокхха мах а боакхаш, йохка болабелар шоай продукци, бокъо йоацаш лакхдир договорни маьхаш. Групповой хьашташ керттера лархIа болабелар. Кхычар чотагIа шоашта пайдаш леха яьлар цхьайола организацеш. Из бахьан долаш телхар предприятеш материально-технически дакъе Iалашъяра баланс. Цхьайолча продукцена ца доагIаш ханал хьалха лохдир госзаказ. Масала, кирпишка, 100 процент госзаказ долча хана а из тоъаш яцар. ХIаьта 80 процентага кхаччалца госзаказ лохдича, ишта а во дола хьал, кхы а чоалханегIа хилар.

Республика ахнел дукхагIа бола промышленни низ латт мехдаьттадоакхкхачен мехдаьттачахдоакхачен предприятех. Цхьабакъда, цар Iалаьмате эсала болх бир укх шера. Из чIоагIа Iеткъар вай экономикана. Цу тIа докхха зе дир республика машиннаькъахоша а.

Къасстта во хьал аттар 1989 шера республика гIишлон комплексе. ГIишлон материалий дефицит кхы а кIоагъелар кооперативаш вIашагIъехка йолаелча. Цар йокхха конкуренци йир гIишлон организацешта. Кооперативашка болх бе дIабахар опыт йола дукха специалисташ. Совлен къахьегама ресурсаш йоллаше, болх хьабе нах а боацаш бисар гIишлонхой. Ишшта, республика эгIара йокхкхагIа лоархIача гIишлон организацне — «Чечингстрой» тресте таханарча дийнахьа тоъаш вац 3 эзар саг. Цу дерригнех хьахиннар укх тайпара да: соахка тресто хьал ца еш йисар 60 эзар квадратни метр бахача наьха фусамаш. Из хул еррнгача а республике хьалъе езаш хинначох 50 процент.

Лоацца аьлча, карарча шера цхьан оагIорахьа наьха инициатива наьха санна лакхъелар. Цхьабакъда, из дукхагIа дакъе тIаерзайир планагIа йоаца производство дегIакхувлара, хIаьта ховш мадий планови кIийле йоаца экономика бухйоалилга.

Хаттар: — чIоагIа безаме доацаш сурт да Iа лакхе оттадаьр. Кердача шера из тоздара фу де дезаргда, хьалхагIа уйла е езар а де дезар а фуд?

Жоп: — Кердача шера вай республика еррига а программа социални лостам болаш хургьа. Цудухьа Iалаьмате хьинаре болх бе безаргба бахача наьха фусамаш хьалъеча. Оттаьча программагIа 1990 шера республике гIолла эксплуатаце дIаяла лаьрхIад — 200 эзар квадратни метр квартираш, хIаьта городе Грозне — 200 эзар квадратни метр. Дикка шерлургда индивидуални секторе фусамаш хьалъелга а — 200 эзар квадратни метр. Из геттара бокхха, цIакхха а ца бав болх ба. ДIадахача шерашка индивидуални секторана цхьана 380 эзар квадратни метрал дукхагIа фусам хьалъяьяц вай республике цIакхха а.

Из бехктохкаме декхар кхоачашдара оаха еррига предприятеи хозспособагIа социални объекташ хьалъе декхарийла яьй. Вешта аьлча, цар инициативана шерра ниъ хьабиллаб. 1990 шера бахача нахага дукхагIа йохкаргьа гIишлон материалаш, къаьстта юрташка бахарашка. Масала, укх шера бахача нахага 40 миллион кирпишк ехкаяле, 1990 шера 80 миллион йохкаргьа.

Ланкс аз белгалдаькхха декхар кхоачашделга керттерча даькъе тийша да ма эшша гIишлон материалашца Iалашо ярах. Масала, чIоагIа эш республике кирпишкаш. Из проблема сихагIа къоастаяр духьа даьрхIад доазол дехьара фирмаш юкъе а озаш, керда заводаш хьалъе. Из болх хIанзле дIаболабаьб.

Кердача шера чIоагIа теркам тIаборхйтаргба унахцIеню лорааяра эша объекташ хьалъяра. ДIахо дIахьоргда город Грозне акушерски корпус хьалъелга, реконструкци еггья КПСС Нохч-ГIалгIай обкома кердача зданена, цунах диагностически центр хургйолаш. Хьал а яь, Грозне эксплуатаце дIалургьа берий больница. Ишшта, керда центральни больницаш хьалъергьа Шелковской, Наурски, Надтеречни районашка. Чакхдоакхкхаргда берий ЦIа.

Республика промышленни предприятей низаш наха хоатташ дола товараш арахецара тIадерзадергда. 1990 шера цар арахецача продукцех 30 процент яр бахача наха эша товараш хургда.

Хаттар: — Арсамак Арсамакович, ховш махиллара, 1991 шера Нохч-ГIалгIайчене хозрасчети самофинансированин юкъейолалю. Из Iалаьмате бехктохкаме а чоалхане а керда хIама дизза чакхдаккхар дунхача даькъе тийша хургда, аьнна, хет сона Госплана балхах. Долче, хувцанза яргйий-те цун функцеш?

Жоп: — Бакълув хьо. Хьалха санна болх бе йиш яц Госплано. Овлангара денз хувца еза тха балха стиль, методаш. Цендаь дIадаккха деза оаха указанеш телилга, къахьегама коллективашта лакхера планаш Iочутелилга. Госплана органаш хьаеча хана В. И. Ленина дагадаьллачоа тIадаха деза вай. Вешта аьлча, указанеш телилга цIендаь дIа а даькхха, предприятешта, организацешта пайданегIдар, дикагIдар хьалхадаха, дIахьеха деза оаха. Тахан из да керттердар.

Интервью кийчъяр — Х. ШАДИЕВ.

ШУ ЧАКХДОАЛАШ

СССР 60 шу дизара цIерагIча Грозненски «Оргтехника» яхача производственни объединене машинашъераша укх шера хьаьяча продукцех 99 процент яр Госприемка службага дIакхаьячача, соца ца еш чакхъялийтай. Долче, из продукци дизеи тIехдиеи мара яц.

Кердача шера дегаш гIоздаьнна накъабоагIа машинашъераш. Шера план дикка тIехкхоачашъяьй цар. Йоагlачул дукхагIа маьхалъьккхай 870 эзар гарга сом мах бола тайп-тайпара продукци.

Экономически реформа хьалашка къахьегача объединене коллектива кхы мел дола технико - экономически хьокхамаш а тIехдика да: къахьегама овсарле лакхъяра план тIехкхоачашъяьй договорни декхарех лоархIаьй. заданел совгIа арахийцад халкъа эша товараш. Бийдал, металл, электроэнерги, кхыйола материалаш кхоярах духхьал цхьайтта бетте планал тIех 823 эзар сом пайда баьб.

БIаьш болча машинашъераша ханал дуккха хьалха рапорт деннад пятилетка диълагIча шера план кхоачашъярах. Царех ба резчик Болдырев Дмитрий, наладчик - испытатель Кузин Тимофей, токарь Костоев Мухьмад, гальваник Лавровская Антонина, кхы дуккхабараш а. Шоай тамагIа а долаш продукци арахеца бокъо яьккхарех ба уж.

* * *

«Фусам-2000» яха программа кхоачашъеча гIишлонхошта докхха новкъостал ду Нохч-ГIалгIай карьероуправлене болхлоша. Царна а цIеноп хьалдеча бахача наха а лоаттаю гIум, жагIа, кхыйола продукцин. Ер шу дика чакхдоакх карьероуправлене коллективо — задани ханал хьалха кхоачашъяьй. ПланагIа лаьрхIачул совгIа арахийцай 320 эзар сома маьха продукци.

Самофинансированен йиззача хозрасчетен системагIа къахьегача коллектива балха тIа керттера хьокхам ба договорни декхараш кхоачашдар. Царех а толамца лоархIаяьй из. Къахьегама овсарле лакхъяра паччахьалкхен план нйс процент тIехкхоачашъяьй цо. Заданел тIех арахийца еррига товарни продукци духхьал из лакхъяра чотагIа хьаяьй. Продукцега дIабода мах лохбарах, массе а тайпа материалаш кхоярах планал тIех 27 эзар сом пайда баьб.

Уж толамаш доахача хьинаре дакъа юкъеднхьад къона инженер Насуров Мовлад керте латтача Аргунски карьера комсомольско-кагирхой арендни коллективо.

* * *

Шера план 1630 тонн йолаш, таханарча дийнахьа Сунженски района «Победа» колхозо паччахьалкхенга ехкай дукха хIама ца эшаш 1820 тонн шура.

Из толам баькхаб къахьегам коллективни подрядагIа вIашtIехьбаккхарах. Кулгалхой тIалатта ца безаш, хьадер сихагIа, дикагIа, тешамегIа де баьлар хьайбаш леладераш. ХIанз дукхагIа йоакхо ю доакъар кходара, доахан цIена леладара, юхе хIама ца юташ Iаттагара шура хьаякхкара.

КIезига бац боахаме хьаьнала къахьега нах. Царех ба дояркаш Яндиева РаIашат, Хаюрина Бикату, Албакова Абидат, Хачароева Гулази, Киселева Анастасия, Леонова Лидия, Евлоева Рая. Хьалхарча тхенне хIара кхобача Iаттагара йиъ эзар килограммал совгIа шура яьккхай. ХIаьта укх шера тIаийца социалистически декхар кхоачаш ца деш цхьа доярка яц.

Ишшта къахьегара дояркашта докхха новкъостал ду скотникаша Евлоев Тухана, Аракелян Михаила, Хайров Ризвана, хьайбашта доакъар хьатIакхуьаш болча механизатораша Лазарев Михаила, Бугаев Михаила.

* * *

17 декабре укх шера план кхоачашъярах рапорт делар Горячеводски УБР коллективо. Шера планагIа 38500 метр бурув тоха дезаш яр из. Цхьабакъда, цу денга кхачалехьа цо теха бурув 38790 метр гаргта хилар. Шу чакхдала юхеднсача деношка кхы а пхи бIаь метр совгIа бурув техар цо.

Дика да УБР бурувдеттарий кхыдола хьокхамаш а. Ерригача балха ханах бурув тохача пайда эцаш яр 89,1 процентага дIакхоачаяьй цар. Юкъера лаьрхIача хIара станоцаца бетта бурув тохара коммерчески сухала задани динка тIехкхоачашъяьй. ХIаьта къахьегама овсарле планагIа лаьрхIачул 30 процент лакхъяьй. Духхьал из лакхъяра чотагIа техад заданел тIех мел теха бурув.

Химически реагенташ, утяжелитель, электроэнерги, кхыйола материалаш кхоярах шера планал тIех ши миллион совгIа сом пайда бир бурувдеттараша паччахьалкхенна.

Уж толамаш доахача къаьстта дика къахьегарца белгалъяьлар буровой начальникаш Савельев Генадий, Драворубов Алексей, Керимов Iальви, Мау Евгений, Дудин Вячеслав, кхыбараш керте латтача бригадай коллективаш.

ЧАХКИЕВ Саiид.

КЕРДА ШУ— КЕРДА БЕРКАТ

Керда шу.
Хьо кхаьчад гарга.
Цхьацца минот юхалег.
Шийтта сахьат.
Дошо гургилг

Сиглар чIоагIа зовне бек.
Керда шу да керда беркат.
Лаьтта машер боссаргба,
Керда зиза, керда седкъа,
Керда безам хьахургба.

Шевар—ура: зIамга, воккха,
Цхьанне а бац набра сий.
Тховсар хул вай цхьа шу
доккхаI,

Хоастаде вай Даьхен сий.
Сиглар Iочудеча санна,
Корсама тIа седкъий къег.
Дошо гургилг, ираз хинна,
ХIара дег чу тховсар бек.

Керда шу да керда беркат.
Лаьтта машер боссаргба,
Керда зиза, керда седкъе,
Керда безам хьахургба.

ДИКА КЪАХЬИЙГАР

Къаьстта дика къахьегаш чакхдаьккхар пятилетка диълагIа шу «Кавказэнергомонтажизоляция» яхача специализированни предприятена чуйоагIача Грозненски участка коллектйво. Дерригача технико - экономически хьокхамий шера задани кхоачашйир цо 22 декабре. Теплоизоляционни духха балхаш даьд участка ремонтникаша Нохч-ГIалгIайчен электростанцешка. Цар шоай болх цIена чанхбаккхарах духха йIовхала энерги кхое вIашtIехьдаьннад.

Хьинаре къа а хьегаш, башха-дика производственни толамаш дахарца белгалбаьинаб - укхаза изолировщикаш-ремонтникаш Катаева Хижан, Магомадова Зоя, Расуева Фатима. Цар хIара сменагIа нормаш 110—120 процент кхоачашъю.

Х. СУРУДЖАНЦ,
къахьегама ветеран.

Репортаж

Аренда-толамий лард

Хьайбай продукци дукхагIа яккхараи йохкараи соахка республике яьржа хиннача социалистически яхье ийс бетта бабча балха итогех котало яьккхарг а лаьрхIа, КПСС Нохч-ГIалгIай обкома, Министрий Совета, ВЦСПС, ВЛКСМ обкома карара кара тела ЦIе байракх а луш сийлен Улга тIа яьккхар Шалински района «Курчалойский» совхоза коллектив.

Укх шера дIадахачун итогаш е кхоабаьбац республика статисташ. Цхьабакъда, уж шоай во йоацандаь, шера бабча балхах ишшта совгIат шоашта лургхиларах тийша ба ду боахама кулгалхой. Тамаш а яц. Масала, шера план 10000 центнер йолаш, совхоза хьайбаш леладераша тахачара ди хьатIакхоачаш паччахьалкхенна дIаелар 11470 центнер гаргта шура, хIаьта хIара кхоабача Iаттагара яьккхар 2970 килограмм хилар. Из я йоагIачул 470 килограмми соахка хинначул 16 килограммин дукхагIа. ХIара бIаь Iатта тIехьара хьакъоастадир 98 Iасилг, дIадахача шера хиннараш 95 мара дацар.

Ишшта хьаьнала къахьега малагIча гIулакхаша вIашtIехьдоалийт дувца дийхача, совхоза директора Шовлаев Макан Махмудовича аьлар:

— Эггара хьалха хьайбаш леладерий, доакъар Iалашдерий болх арендни, дезала подрядагIа вIашtIехьбакхаро, наьха бытовой, социални хьалаш кхоачашдара боахама администраце хадданза йоакхо еш хиларо. Цу гIулакхаша геттара доккха гIо ду наьха балхацара безам совбаккхара.

Хозахета аьнна дешаш дац уж. Долашдар да. Цунна тешал деш а дукха да.

Ши шурий ферма я цу боахаме. Царна юкъе яьржача яхье хадданза хьалха йолаш хьайоагIа укх шера Айдамиров Мухьаде кулгалдер.

Цхьайтта сахьат доалаш цу ферме кхьчар тхо. Коа наIараш къайла яр. Машина сигнал техача, цхьа зIамсаг хьатIавера тхона. Малажд, малагIча гIулакха даьхкад хайча, коа наIараш хьа а йийла чудитар тхо. Цхьабакъда, машина арайита йийзар.

— Бехк ма бакхкалаш, — аьлар цо, — соахка гурахьа доаладаь къона доахан да оаха хIанз леладераш. ХIаьта укх хана, хIанзарча хаоттама хьалашка къаьстта а, чIоагIа даржаш да хьайбашта хула лазараш. Уж чудар кхерам боландаь, шура дIакхухьаш йола машина мара хьачуяйтац оаха коа. Из а цун чархашта дезинфекци яьчул тIехьагIа мара.

Цена, лостам болаш я коа-карта. Доахан чулаттача хIара помещенена, хьайбаш леладерий цIа долча тIадолха гIашлой лела наькъилгаш асфальт, жагIа била тоадаь да дехьеи сехьеи шинна оагIорахьа егIа гаьнаш а йолаш.

Ферма бригадир Айдамиров Мухьади, цун воша Ахьмад, дояркаш Мухьаде сесаг Хьава, Баракаева Маржан, слесарь-электрик Эльмурзаев Ширвани Цена уголоке чай а молаш телевизорага хьежаш багIаш корабир тхона. Белгалдаккха доагIа тхона коа наIараш хьайийла Маскхут а Мухьаде воша волга.

Хоза кийчъяьй ЦIе уголок. Цунна юккъе дIаоттаяь елка латт. Тайп-тайпарча бесаех лен цунна тIа хьалъэхка игрушкаш.

Хоалуш да берригa хьайбаш леладераш саггъэдаьна болга. ХIаьта тамаш а яц, геттара дика да цар балха гIулакхаш. Совхозе гIолла йолчул 62 килограмм дукхагIа я цар хIара Iаттагара шера яьккха шура.

Ишшта хьаьнала къахьега новкъостал дечча гIулакхех дувца дийхача Мухьаде укх тайпара жоп делар:

— Соахка юххьанца дулха лаьрхIа хьайбаш кхоабаш вар со вежарашца. Цхьабакъда, яхье совхозе хадданза тIехьаюсаш хиннача укх фермана реконструкци а яь, цамогаш дола доахан дIа а даьха царна меттел къонадараш дIаоттадаьчул тIехьагIа, хIанз пенсе йолча, хIаьта хьалха укхаза дояркалла къахьийгача наьнаца дага а ваьнна, сай дезалаце гаргарча нахаце арендагIа делае ер ферма хьанйцар аз. Дехке а ваьннавац. Хьалххе а оаха оахош яьча расчеташа хьахьокх, планал дукхагIа дIаеннача шурах, доакъара, кхычоа кхом барах тхона доагIар хьаделча, тхох хIаране укх шера бетта алапи юкъера лаьрхIача 600 — 700 сомага дIакхоачаш хургдолга.

Ала деза хIанзара цу ферма коллектив хьалха цига болх баьча нахах кхоалагIа дакъа хулаш мара йоацилга. Мукъабалийтаб хьхой, учетчикаш, цхьабода специалисташ, скотникаш. Кхаьннех цхьа трактор мара йитаяц. Доакъар доахана говрворадашца хьатIакхухь. Гаьна а дац из. Ферма коа да деррига хьайбаш Iангара дахара Iалашдаьр. Из хIара Iатта 16 центнер доакъара единица кхоачаш да.

— Тхона кхы эшаш а дац, — йоах Мухьаде. — Цунна а мамогга кхом бе гIерт. Къайладахьа дезаш хIама дац, арендагIа а доацаш массе хана санна болх беча фермашка доакъар лежкъаделга, приписка ш елга. Цунах каст-каста язду газеташ тIа а. Тхо долча уж ийча гIулакхаш хила а сага дагада а йиш йолаш дац. ХIана аьлча, оаха дер цхьан дезала экономически хьалаш тоадара санна деш да. Iа из де, яха дезаш а дац. Мукъаболча хана дояркаша скотникашта новкъостал ду доакъар хьатIакхухьаш, из хьайбашта дуллаш. Лоацца аьлча, мукъа ха йолаш наггахьа мара хилац саг дийнахьа. ЦIа а ца ухаш духгагIйола ха ферме йоаккх. Цудухьа коллектив зIамига яле а де дезачох хийцца лоархIаду тхо.

ХIанзалца шоашта карагIдаьнначох кхоачам баь Iе дага а бац цу ферма къахьегамхой. Шура алсамъякхара, цунга дIадодар лохдара де лерхIараш геттара дукха да.

— Соахка гурахьа дахка къона да оаха леладу доахан. Цудухьа укх шера кхо эзарнел кIеззига дукхагIа мара шура йоаккхаяланзар царех хIаранегара. Цхьабакъда, шн шу даьлча из цифра 4000 — 4500 килограммага дIакхоачае лаьрхIа да тхо. Кхоачашдулургдолаш хIама а да из.—дувц Мухьаде.

Пхиттех шу хьалха механически деттар укх ферме доахан. «Цхьабакъда, «хьаькъалдолча» цхьан кулгалхочоа дагадеха дIаяькхкар шурий провод, аппараташца цхьана. ХIанз ший низашца юха керда хьаеш я из ферма коллективо. Кооперативашкара, организацешкара ийеш турбаш дIаувттаеш, электричествага бувзам бола балхаш деш ва Эльмурзаев Ширвани.

Ферма балха доккха дакъа лоац хIанз а Мухьаде нанас Айдамирова Мингас а. Аппараташца доахан детта доярказа Iомабеш я из. Вешта доярказла болх бе цо Iомабаь уж кIезига бац цу ферме а совхозе а.

БIаргадайначох, хезачох тоам хинна, тIадоагIача кердача шера кхы а доккхагIа толамаш дахара низ дIакхачар, ираз долаш вахар хилар ловш ловца баькхха дIадахар тхо цу фермера.

М. ХАМАТХАНОВ.

КПСС XXVIII съезда накъадолхаш

Назрановски район

ХIанз шийга а ший наькъага а хьажа, ший чурча вахара тохкам бе, заманга-ханага хьежжа эргаяла кийчлуш я Коммунистически парти. Цу хьакъехьа хальда дош аргда цо 1990 шера октябрь бетта хургйолча КПСС XXVIII съезде.

Доккха маIан, боккха лоархIам болаш хургья из форум. Цига дувцаргда перестройка дIаяхьарах, парте декхарех, КПСС Уставах, кхыдола дешаш.

Перестройкаца дувзаденнача дикача гIулакхашца цунна накъадаха кийчо еш да халкъ. Цу йоккхача, хIара денна шерагIа яржаш дIагIоргйолча социалистически яхьа юкъебахаб наьсархой а. Цар гIулакхашта, цар планашта хетаю таханарча газето ер оагIув. Фу эргалонаш хиннай Наьсаре перестройка йолаелча денз, фу хувцаденнад, мел эргабьннаб наьха сакхетам — цох дувц кепатохача материалаша.

Газетдешаршка хоам бу оаха: парте XXVIII съезда а Советашка хоржамаш дара а накъаболхача Нохч-ГIалгIайчен къахьегамхошта карагIдаьннарех, перестройка сихъяра де дезарех дувцаш укх тайпара оагIош кийчъергья «Сердалос» ерригача районашкара.

БЕХКТОКХАМЕ ХА

ХIара денна хьона гуш, бIарг дIаIаьма сурт вIалла ца хувцалуш а эрга ца доалаш а санна хет. Перестройко сихъяьча ханашка диллача, цо хьалхашка увттадеча декхарашца дуста а дуста дийцача да а дац тха районе Iа яха доккхал далла хьадаь хIама. ХIаьта а, юххьанца хала бале а, боаккхача хана низкъо боаккхе а, перестройко боаккха гIа тешамегIа а тIехьале дикагIа йолаш а ба. Хьалха застойни шерашка санна «пудараш-басараш» хьекхаш хIама хозде а ца гIерташ, тIехьален уйла еш, хьадер тхоашта ма дой оаха яхаш ду наха. Из массанахьа а вайна хоалуш а вай зем беш а да. Къахьегамхо, цунгара хьал, цунна эшар, цунна дагардар юстар а тетташ, планаш тIехкхоачаш йича района дIа-хьа тела цIе байракхаш тийнна ха а дIаяьнай. Тахан хьалхарча плане латтараш наьха социални хьашташ да: ихача, фусамаш, дарбан, дешара, культура учреждененш, наькъаш, коакарта, цIагIа эшача хIаманна Iалашо яр, кхыдараш.

Дуккхача шерашка тесса йита хинна из проблема, лайла гIолла керчаю мунда мо, боарам боацаш сомъеннай районе. ХIанзчул тIехьагIа из йошае йоккха йIовхал а дукха низ а эш. ХIаьта а цахаддаш оаха цу деша терко елга дий а хац. хIанзарча материально-технически Iалашонга, хIаьта гIишлон материалий къелга (кхыча тайпара оалалац сона) диллача динкка аттача яьккхай оаха из социальни проблема перестройка йолаеннача юкъа.

Кхыйола районаш а Iалашъю ший продукцеца Назране болх бе йолаеннача мерза хий арахецача кердача заводо. Ишшта дукха керда соцкультбыта объекташ хьалъяьй перестройка шерашка района юрташка. Доккхал ду наха Пхьилекъонгий-Юрта йиллача кIоригаш йоахача никубаторни станцех, юрташка хьачуйиллача 20 км совгIа йолча газопроводах. Яндаре хьайиллача берий бешах, СурхотIен Экажкъонгий-Юртеи хьалъяьча культура Дворецех, Яндаре, ТIой-Юрта, Наьсар-Керте, СурхотIа хьалъяьча дарбан учреждененех (фельдшерско-акушерски пунктехи амбулаторехи), Назране эггара хозагIа йолча моттиге йиллача физкультурио - унахIе н о н спортивни комплексах, города сибат хоз а дьа латтача бувзама конторах.

Дукха я цу тайпара объекташ-м хьалъяь яла йоахкаш а хьалъе йолаяь а. Каста наIаран хьаелларгья Долакх-Юрта хьалъяьяла йоаллача берий бешо, кхыча объекташа. Духхьал капIоженей чотагIа районе хьалъяьй 15000 м² фусамаш. «Фусам-2000» яха программа кхоачашъяра тIехьадус тхо, материально-технически Iалашо эсала хилар бахьан долаш. ХIаьта а йиллача ханна из программа кхоачашъе таронаш лохаш да тхо.

Цу хьакъехьа дикка эргалонаш хиларга догдоах оаха укх кердача шера. ХIаране чу 110 квартира чуйола массехк цIа хьалдергда городе укх шера. Цул совгIа, Ахриев цIерагIча «Электроинструмент» яхача завода шоай болхлошта хьалдергда 65 квартира йола цхьаьккха цIа. Совхозаша шоай чотагIа хьалдергда 8000 м² йола цIенош. Дукхалга диллача, укх тIехъьарча 4 шера дьчул дукхагIа да уж. Юрташка а городе а бахача наха щоаша хьалдергда дукха керда цIенош.

Дикка айбеннаб районе кооперативни болам а. Бакъдар аьлча, цу даькъе нонагIо гIалаташ нийслу. Из бахьан долаш тха района кепайоазоно хийла критика яьй. Оаха цу критикага ла а дувгI. хIаьта цхьаболчар шоашта хIама яккхар духьа хьаяьча кооперативех мукъадала гIерт тхо, хIаьта а хьинаре дIадоладенна из гIулакх дохаде а кооператорий инициатива ца йожийта а хьеж. ХIана аьлча, тхона гу социалистически рынка системана чуйоагIача цу кердача формах боалаш бола пайда. Лоацца анализ ергья вай. ДIаьха истори а долаш, ерригача района торговли кара а йолаш хьайоагIача къаьначча райпо-с хIанз дIадахача шера наха дархошта гIулакх даьд 5258,8 эзар сома маьха, тIаккха хIанз мара «фуа чура» ара ца яьннача кооперативаша 9 бетта наха даь гIулакх а царна лаьрхIа арахийца товараш а 29 млн. сом мах болаш да. Лоацца аьлча, низ болаш ва райпо-на уллув хьалихуьш воагIа конкурент.

Белгалъяккха лов сона трикотажни фабрике хьайиллача «Гвоздика» яха кооператив. Фабрике совъювлача производственни отходех цига еш йола берий колготкаш, маIача наьха пазаташ, кхыйола хIамаш прилавка тIа дукха ахнац. Ишшта нах тIахъувш я «Экажевский» совхозерча «Полимер» яхача кооперативо арахеца цIагIа эша хIамаш а.

Керда прогрессивни формаш юкъейоахаш, мегаргйолча къаьначарех пайда эцаш а района промышленноста а юртбоахама а производство айе, планаш - дехараш кхоачашде гIерт района къахьегамхой.

Белгалбаккха мегаргболаш районо цу хьакъехьа партийни съездагара съездага, Советий хоржамашкара хоржамашка боаха гIа а (перестройка юкъ хьанйца). Духхьал наха эша товараш арахийдаш цу юкъа планал совгIа 17,2 млн. сома маьха.

Юртбоахаме а хиннай дикка эргалонаш. ЦхьайтлагIча пятилетка шерашка хинначунца нийсйича хIама ца эшшаш шозза дукхагIа яькхай шурш дулхи.

Масала, 1986 шера 22021 тонн (план 21000 тонн) ялат дIаделар районо паччахьалкхенна, 1988 шера (план хьалха мо а йолаш) дIаделар 26500 тонн. Укх шера ялата кIезига-дукха эшам хиннаб тхона, планах 21000 тоннах 20050 тонн мара из дIа а ца долалуш. ХIаьта а кхы мел йолча юртбоахама хьокхамий позицех тIехьаюсарех яц район. Дулх, планах 1850 доагIача 2065 тонн дIаденнад оаха, планагIа йоагIаш йола 8600 тонн шура дIаеннай. Планаш дукхха тIехкхоачаш а еш дIаеннай коартолаш 6000 тонн (план — 5000), шекара свеклаш — 25600 тонн (план 25500), кхыйола продунци.

Лоацца аьлча бакъахьа хет сона тхоай укх шерарча перспективех а. Эггара хьалха тхона дагайоахк тIехьаюса тхоай керттера промышленни предприятеш — трикотажни фабрика, «Электроинструмент» яха завод, «Градостроитель» яха кирпишкаш ю завод.

Юртбоахаме а я дукха проблемаш. Царех керттеръяр — кердача прогрессивни формашца — арендаца, подрядаца, кооперацеца кхачан программа кхоачашъяра гIулакх айделга.

Цахьоахадича дергдац республикагара тхона эшача новкъосталах а. Дукха ха йоаццан хиннача НГIАССР Лакхехьарча Совета XIV сессе а дийцар аз цох. ХIанзалца юлларгья яхаш наха сатийса ши завод юлларгьяц районе. Мегаргда. ТIаккха царна когаметта кхыйола предприятеш ергйола гIулакх вIашtIехьдаккха мегацарий республика Министрий Совето? Ховш ма дий, тха районе хьабе болх боацаш геттара дукха нах болга.

ДIахо, цхьа район яц тха дараш мо деха наькъаш долаш. Бакъда, уж тоадe а царна доал де а могаргдола организаци яц районе. Цу деша а уйла е езар республико.

КПСС XXVIII съезда дикача гIулакхашца накъабаха кийчо еча наьсархошта чIоагIа эшаш да цу тайпара новкъостал а теркам а.

А. БОНДАРЬ,
Назрановски райисполкома председатель.

Парте сий айде

ДуххагIболча коммунисташта санна, сона а дика хет укх тIехъьарча хана парте вахаре эргалонаш хила йолаенна, цо ший лоархIам а структурни механизм а заманга хьежжа хувца гIерташ а. Со парте мугIарашка йола тоъал ха я, хIаьта зем бе, уйла е дукха хIамаш а гучадаьннад. Лахкера пурам доацаш цхьа гIа баккха йиш йоацаш ва, масала, партийни секретарь. ТIаккха цунга хьежжа мара мича лел ерригача цо кулгалдеча организаце болх а. Инструкцеша хьадайтац Уставо яхар. Цудухьа, бакълув, моттиг а функцеш а къоаста ца йича нийса дIагIоргбац партийни болх, яха коммунисташ. Парте аргIанарча съезде, сона хеташ, цу деша юххера къостам а берга.

Ха а хац парторганизацешта-м коллективе шоай бокъонца йола моттиг малагIа я, шоай де дезар, де ца доагIар фуд. Тха парторганизаце а хоалуш да из. Цкъаза партбюро заседане, е партсобране ягIача хана, производственни собране се ягIаш санна хет сона. Администрацегара е общественни организацешкара доал хьа а ца доахаш, царна хьалхара болх бе а ца гIерташ, алхха партийни методашца, формашца наха юкъе болх бе Iомаяла еза партийни организацеш. XXVIII партийни съездо тIаэцаргдолча кердача Уставо аргда цу хьакъехьа хьадда дош. ХIаьта а сентябрь бетта (1989 шера) хиннача КПСС ЦК Пленуме М. С. Горбачева аьннача тайпара, хIанззе а дIадакхха деза лакхелаттачар фу аргда, малагIа указани, рекомендаци лургья яхаш, хьежаш дагIилга.

Тхо, фабрикера коммунисташ, цу оамалах къаста а, хIаьта экономика, наьха духовни, социални вахара накъабаргболча тайпара тхоай болх вIашtIехьбаккха а гIерташ да. ХIанз тхона геттара чIоагIа дагадоаллар — укх тIехъьарча хана фабрика болх талхара бахьанаш тахкар. ХIана мелъеннай цкъарчоа дика дIайолаенна производственни ритм? Масала, хозрасчета тIа тхо довлалехьа хIара шу чакх ме доал докхха зе хулар фабрикана. 1986 шу чакхдаьккихар оаха 522 эзар сом зе деш. 1987 шера ишцифра дIакхаьчар 807,5 эзар сомага. ХIаьта бокъонца кердача хьисапе фабрика болх бе йолаеннача 1988 шера 921 эзар сом пайда бир оаха. ХIаьта укх шера юхадьннад тха гIулакхаш. Тха цехо-м планаш кхоачашъю. Кхоачашъю цхьайолча кхыча подразделенаша а. ТIаккха ерриг фабрика тIехъаюсаш хилча дош мича хул цох.

Бийдал тоъац яхаш бахьанаш доах цхьабараша. Тха партнераша ший ханнахьа тхона эша материал хьа ца яйташ а моттигаш нийслу. ХIаьта а тхона керттердар да чурча таронех пайда эца Iомадалар. Эшаш мел дола хIама доллаше, лерттIа болх дIа ца бахара бахьанаш да оаха лаха дезараш. Масала, 1989 шера духхьал цхьан ах шера 3173 сага-сахьат доадир оаха хIама ца деш дагIаш, бийдал а кхы мел эшар а доллаше. Шоай нормаш кхоачаш ца еш юкъера лаьрхIача хIана вус 200—300 саг?

Цун бахьанашта дух тIа довлар а, хIаьтта уж дIадоахаргдола наькъаш коллективага дIахьокхар а тха керттера декхар да.

ТIехъьарча хана дукха эргалонаш хиннай фабрике партбюро а парторганизаце а хьалхленца. Къаьстта хоалуш я уж наьха соцкультбыта хьашташ кхоачашдеча. Бытовой а дарбан а гIулакх эша саг аравала ца везаш фабрика тховна кIал я дика столови, тика, буфет, кога-гIирс тоабу мастерске, медпункт, комплексни приемни пункт.

Лоацца аьлча, тIехьа ца йиса, шийна хьалхашка латта декхар дизза кхоачадеш дIахояха низ а таронаш а йолаш я тха коллектив. ХIаьта аз аьннача тайпара из дикагIа, нийсагIа перестройка наькъ тIа яккхара оаха, фабрика коммунисташа, тхоай хьинар кходергдац.

С. ДЖАНДАРОВА,
трикотажни фабрика швейни цеха сменни мастер.

IилманцараI доттагIал

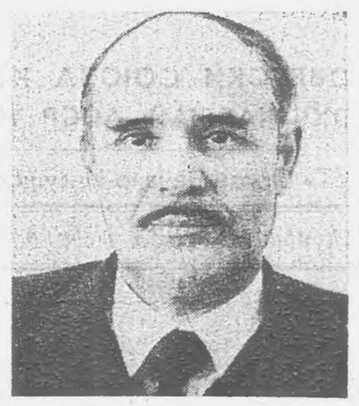

Партес ший мугIарашка а дерригача вай вахаре а йолаяь перестроечни эргалонаш юххера а наьха хьал-таро айяра, экономика дегIайоалаяра тIаерзаяь я. Цу гIулакха эггара хьалха эшар — Iилман - технически прогресса шерра никъ хьабеллар. Къаьстта промышленносте.

Цхьаькха а аргда аз: хьалха «хьажкIий Наьсаре», аьнна, цIи дIаяха хинна тха район сел кхыча паччахьалкхений доазонашка цIи дIахеза хургьяцар оаха тхоай балха юкъе Iилман говзал ца йоахаре, тхоай кхоллам оаха оарцагIа ца боахаре. Натахьа санна керда завод эггара хьалха болх бе дIайолалуча хана цхьан марках йола электросверлилка мара оаха арахецаш хиннаеце, цу хана денз 22 тайпара издели арахийцай тха заводо. Царех дукхагIъяраш кхыча паччахьалкхенашка (Монголе, Кубе, кхычахьа) экспорте дIаухийт.

ХIанз оаха арахеца кийчъеш я доккхийча цIеной тховнаш тIа а подвалашка а Iовш дола хий хьаувзаргдола цхьаннахьа а йоаца керда машинаш: дIахо, арахеца кийчъеш я электронни хьисапе болх беш йола керда сверлилка. Ши дехкар кхоачашдергда цох доаллача буро: цкъа-лета, кхеста а кхестаргда из шийна эшшача сухалца, шозлагI-лета, зIок етташ санна IотIа а детталургда из.

Перестройко дикка айдьд рационализаторийн изобретателийн хьинар. Укх тIехъьарча хана каст-кастагIа тхоай балха юкъеухийт оаха тхоай завода цехашка хьахулаш дола керда хIамаш.

Лоацца аьлча, экономически доал дара керда формаш производствоца мер ювзалу дукха эш инженерний а хIара болхлочун а творчески хьакъал. Из мел ца далийта тхо хьожаш а да.

Б. ТИМУРЗИЕВ,
Назранерча ГI. Ахриев цIерагIча «Электроинструмент» яхача завода керттера технолог.

Нахаца оагIув болаш

Дукха уйлаш яйт, дукха хIамаш дагаухийт укх шера октябрь бетта хургйолча парте XXVIII съездо. Магнито санна, деррига шийна дIатIа а увзаш, хьаена парти совлен болча мухьах мукъаяла гIерт, перестройке ший никъ, ший функцеш лаха кийчлуш я. ДIаяьнай «чIоагIача бийна» ханаш.

ХIара парторганизаце проблемаш ший тайпара я. Тха совхоза боахамера яраш а цун дешара заведенера — техникумера яраш а шоай хьисап долаш я. Цхьабакъда, керттера эшаш дар наьха тешам ба. Из ца хилча партийни болх а гIулакх а дIагIоргдац. Из тешам ца бойта гIерт тхо эггара хьалха. Из чIоагIа ба е мела ба хьахьокхара ший тайпара барометр хет сона Советашка хоржамаш деча кампанех.

Хьаким вале а веце а наха хов мала - малав, мала шоашта дикагIа накъаваргва. Демократес а гласносто а шоашта везар, дукхагIа шоай тешам беннар харжа, аьнна, наха енна бокъо юхаетта методаш эшаш яц хIанз а тIехьагIа а. Оаха (партбюрос а парторганизаце а) Iоткъам беш яьханзар Яндаре бахача наха Нохч - ГIалгIай АССР халкъа депутаталла кандидатий цIераш. Е оаха алорах - дехарах а вахийтанзар цар цу 5 сага юкъе 4 коммунист.

КIалдиса вай вахар, хьал-таро, сталинско - брежневски ханаша голдаьха вай наькъаш хьанийсде, аьнна, еш еций дерригача парте а Советашка а уж эргалонаш, цудухьа йолаяьеций вай перестройка. Цунга хьежжа хила деза-кх вай хьа мел дер а. Из хьехам ба оаха тхоай коллективе, бахача наха юкъе бер.

Аз цу хоржамий деша сел дукха теркам тIабохийт дIахо беш бола болх керда хержача депутатски корпусаца оагIув а болаш бе безандаь. Е еза эргалонаш а кхоачашде деза дехкараш - проблемаш а кIезига яц. Керттера ши никъ ба оаха лорабе безаш, тха теркам эшаш: экономикеи дешара процесси.

Администраце балха юкъе лелхара а цун функцеш тхоашта хьатIанйяра а оамалаш хIанззехьа дIаяьхай оаха партийни балха юкъера. Бакъда, производства юкъе кердадар дахьара дешаш дIадахар ден повестка тIара хьалха хет тхона. ХIана аьлча, из гIулакх лерттIа дIа ца дахарах дукха зе хул боахама. Кегар боалл подрядни а арендни а звенош, бригадаш вIашагIъехкача. Таьхкад оаха цун бахьан. Наьха бехк хиннабац, цхьаккха анализ йоацаш уж хьаяьча тха хиннаб беррига бехк.

Кхоачаш-м яьй тха боахамо 1989 шера планаш. 1650 тонн йоагIача 1657 тонн ялат, 2000 тонн совгIа шекара свеклаш, 150 тонн генараш дIаденнад паччахьалкхенна. ТIехкхоачашъяьй хьайбай продукташ дIаялара планаш а. 70 тонн доагIача 85 тонн дулх, 475 тонн йоагIача 486 тонн шура дIаеннай. ХIаьта а хIанзарча прогрессивни экономически формашка, тха йолаш йолча тарошка диллача кIезига да из деррига а. Цу хьакъехьа кийчо еш а гIулакх эргадоаккхаргдола керда наькъаш лохаш а да тхо.

Массехи дош — дешара процессах. 7000 саг ва тха техникуме дешаш. ПкхагIча даькъе оаха кийчбераш хьайбай боахама специалисташ ба. Керда факультет а хьайиллаш оаха — «Зоотехник - организатор» аьнна цIи а тилла. Цига кийчбу хьайбай боахаме а кхашка а арендни, подрядни хьисапе болх вIашtIехьбаккха ховргдола специалисташ.

Тхона къаьстта новкъа долаш цхьа хIама да: дешар практикаца дийза хулийтаргдола материальни база чIоагIа къе я тха. Республико новкъостал па дича кхоастал ургйола проблема яц из.

Б. КОТИЕВ,
совхоз - техникума партбюро секретарь.

Болхло лоархIаш хилча

Собране е совещане вIашагIкхийттача кхыча фермашкарча сай новкъосташка - доярка шка хоатт аз: фу хувцамаш - эргалонаш хиннай шун ферме перестройка шерашка? Цхьабараша массехк дош оал, шоай кердадар хьадувцаш, дукхагIчар балемаш оз, вIалла хьаала хIама а доацаш.

Сога сайга цу тайпара хаттар дича аз а оза мегар баламаш. ХIаьта а, дIа уйла йича, дикка хувцаеннай вай массане оамалаш.

Районе фермашта юкъе цIакхха а хьалхара моттиг дIа ца хецаш хьайоагIа тха ферма. ТIекхкхоачашъяьй шура дIаялара шера план. Цхьа доярка яц тхона юкъе тIехьаюсаш а ший керттера декхар — шура якхха гIулакхашца планаш кхоачаш ца еш а. Цул совгIа, шера йоагIа планаш шозза а кхы тIех а кхоачашъяь новкъостий а ба соца. Аз айса, масала, хIара кхозбача Iаттагара пхи эзар совгIа килограмм яькхай. Сол дукха тIехьабисабац доярка Солсанова Роза. Албакова Хьанифа, Цечоева Люба, кхыбараш.

Сона нийса хетац, масала, хьалха денз хIара коллективе традици а хинна дIаяха, нах дIаIема къахьегамцара стимул айю формаш а методаш а дIатетталга. Дукхха пайданегIа хул царех бизза пайда а эцаш, цар хьакхайкадер дизза нахага дIа а кхоачийташ, болх вIашtIехьбаькхача. Социалистически яхьех да аз дувцар. Оаха дика пайда эц арендах, хозрасчета чекови системах. ХIаьта хьалха хинна къахьегача сага са айдеш, цун балха овсарле лажхъеш йола формаш а йицлац тхона. Къахьегама коллектива совете оаха из каст-каста дувца а дувц. Моральнин материальнин поощренеш елга хьалха санна, хIанз а эш. Нагахьа санна аз айса хьийга къа сона гургдоацаш хилча, аз къахьегарга хьежжа сай сий дергдолга а хIаьта цох доагIар сайга хьакхоачаргдолга а сона ца ховш хилча иззал шура якхе, бакъдар аьлча, сона сайна могаргдацер. НонагIо премеш нийю хьалхле лелаеча тха доярказа. Дика деций кIмичара доагIа а ца ховш» хIара бетта хьа алапена IотIакхета шикхо тума!

Материальни поощрени низ болаш фактор я йоагIача тайпара производства из юкъе яькхача. МалагIа доярка я, масала, ден-бус юкъера лаьрхIача хIара Iаттагара 10 килограмм шура йоакхаш даькхача кIира 35 сом, 9 килограмм яькхача — 30 сом, 8 яькхача — 25 сом преми хьийе безам боацаш?

Преми, кхы мел дар дIадаьлча а, сага сий дер мо хIама ма дий

Д. ДЗАУРОВА,
«40 лет Октября» яхача №3 йолча ферма доярка.

Мерза хий ду завод

Ишшта оал наьсархоша шоай кердача корта ца бохабу малараш арахецача кердача заводах. Района тикашка, столовешка, буфеташка кхьачачул тIехьагIа гонахьа ядача районашка кхоач цу предприяте продукци.

ДуххагIдолча даькъе укхаза къахьегараш къона кагийнахи мехкарийн ба. Планаш тIехкхоачаш ца еш цхьакхха квартал чакхъялац. Ишшта чакхдаьккхар 1989 шу а. ХIанзарчоа кхьь тайпара хиш арахец, укхаза: бьцIара «Тархун», лимонад, тайптайпарча сомий сокаш.

ДIахо йодача хана дукхагIа хургья из ассортимент. Цу гIулакха лаьрхIа укх деношка яхар санна болх бе йолалургйолаш керда цех л. Нагахьа санна хIанзарчо цхьан сахьата 1500 шуша мара хий ара ца хеце, кердачо хIара - сахьата 6000 хи шуша хецаргья ара.

Болх дика вIашtIехьбаккха ховш ба производства заведующи Точнев Хьусени мастер Гадиев Султангирин.

СУРТАШ ТIА: (аьрдехьа) завода цехашка. Завода гостиница.

М. КАРАЕВ.
Автора сурташ.

Хьалхара гIа

Хьа мел кхийттачо хет сога: мишта чакхъяьлар хьа аренда, яхаш. Аз оал: «Чакх мишта йоал из, хIанз мара дIайола а ца елча?».

Да а да из ишшта. Аренда къайленаш кIоаргга йовзара хIанз а гаьна да вай. ХIаьта а хьалхара белгалонаш зе ховчоь хала дац цун тIехьале мел пайдане хургья ха. Тха бригадага диллача аренда «хьалхара чIагарг» тхо долча кхаьчар соахка бIаьсти. Цо енначa уроках дахаргда-кх тхо дIахойодача хана.

Урок во чакхъяланзар. Совхозацара, хIаьта цун кхыча подразделенешцара бувзам, юкъара гIулакхаш дикагIа дайзар тхона. Из лоархIаме хIама да арендах болх беча цхьан сага а тхаяр мо йолча йоккхача коллективана а.

ШоллагI-дале, тхона гучадаьннад: кхашка болх беча наха — коллективни аренда дукхха пайданегIа йолга. ХIана аьлча, беррига технически низ бригадай коллективашка ба. Цхьан сага дезала низ дIакхоачаргбац лаьтта дизза доал де. Из арендаторий техника а кхыбола кхоачам а болча хана хургдолаш хIама да. Бакъда, таханарча дийнахьа тха совхоза кхашка (сона хеташ, ерригача района кхашка а) дикагIа товра коллективни аренда я. Лоацца анализ ергья аз соаха даьчун.

Доал де совхозагара 1490 гектар лаьтта хьанйцадар оаха. Оттаяьча договора тIа оаха белгалдир малагIа культураш кхее еза цу тIа; совхоза фу дIадала деза.

Оаха тхоай дош дизза кхоачашдир. Сона дагадоагIача хана цу лаьтташка цIакхха ца хинна хьувкъам кхебир оаха. Масала, договорах совхозе дIачуяла езаш дар тхо 1950 тонн фуалъяьха хьажкIаш. Оаха дIачуелар 2450 тонн. Укхаза белгалде деза: 450 гектара тIа дIайийнача хьажкIех 350 гектар кIезига хьувкъам луш йола фуна лаьрхIа гибридни хьажкIаш хиннилга. Договорагта 250 центнер кхее мара па езача хIара гектара тIа 350 центнер шекара свеклаш чунцар оаха, йоагIачул 1000 тонн совгIа шекар доакхха заводашка уж дIа а яхьнитар. ИоагIарел 100 тонн совгIа дIаелар коартолаш, хIара гектара тIа 350 центнер йолаш доакъар кхедир (договорах оттаяьча планага хьежжа мара кхеде вIашtIехьдаланзар.

Ишшта ба-кх оаха баькха хьалхара гIа. ХIанз шоллагIбар баккха кийчо еш да тхо. БIаьсти ялаташ дIа мел дувргдола лаьтташ кийчдаь дада. ТIехьаювза техника кийча йола дукха ха я.

С. АЗИЕВ,
«Назрановский» совхоза арендатор.

БАРТБОЛА КОЛЛЕКТИВ

Титъаь пхиъ шу хьалха вайзар сона Грознерчаа домостроительни комбината бригадир Цечоев Иналкъий Iаддал-Хьамид. Башха - дика гIишлонхо, кулгалхо, организатор хларах тарра вуцаш вар из республике. Цу хана денз хьанален хьинарен къахьегаш, шиъ сий хаддамза ланха лоаттадеш тахамарча денга хьанхьчар Iаддал -..Хьамид. Нохч - ГIалгIайчерча гIишлонхой бригадех эгара дикагIа лоархIачарехи хьалхарчарца бригадни подрядагIа къахьега йолаеинарехи цаI я цун коллектив.

Грозне це кулгалдаача гIишлонхоша хьалдаь мах чубаха цIенош дуйхъ да. Тха гIишлонхоша лоархIаме гIирсаш хьал ца деш цхьаниха митинг йисаяц Нохч - ГIалгIайчен столице, яхаш дувц бригадира.

Шийтталагlча пятилетка диълагIча шера план кхоачашъярах объединенерча гIишлонхой бригадашта юкъе эгара хьалхарчарца рапорт делар цун коллективо.

Хьаънала къахьегаш Iаддал-Хьамида хьабенача къахьегама наьнъа ланха мах баьб Даьхено. Массехи ордена кавалер ва из.

СУРТА ТIА: (аьрдехьара аьттехьа) монтажникаш Л. Ханиева, Ш. Гоева, А. Магомедова, бригадир I-Х. Цечоев хьалхашка латтача денхарех лаьца дегабоалаш ба.

Н. ПЛИЕВА сурт.

ХIаране ший декхар кхоачаш а деш

Ухх тIехьарча шерашка къаьстта дика хъа а хьегаш, паччахьалкхен план меттел тIаийца декхараш а хадданза тIехкхоачашдеш хьайоагIарех я Малгобекски бурув тохара балхий управлене коллектив. Духхьал дIабахача цхьайтта бетта заданел тIех цо техад 240 тохкамен эксплуатационнин бурув. ХIара бетта юкъера лаьрхIача цхьацца станокаца бурув тохара коммерчески сухала заданан 108,4 процент кхоачашъяьй бурудетараша. Къахьегама овсарле лаккъяра план нтт процент гаргга тIехкхоачашъяьй цар. Ер шу доладелча денз бурув тохарга дIабода мах лохбарах кходаьд 113 эзар сом. Цу юкъа цар паччахьалихенна 566 эзар сом пайда баьб. Из хул планагIа лаьрхIачул 76 эзар сом дукхагIа.

Иштта къахьегача управлене парткома секретарага Чирков Владимир Ильичага массехи хаттар дир тха корреспондента.

Хаттар: Ши бутт боалаш латт парте обкома из программа кепатеха газеташ тIа араяьнна, долче, фу даьд УБР бурувдеттараша из программа кхоачашъяра таханарча денга кхачалехьа?

Жоп: Парте обкома программа тIара хьа а йоагIаш, КПСС Малгобекски горкомо шиъ программа тIаийцай. Цу тIа тха УБР коллективана хьалхашка оттадаь дехкараш доккхийн тайп-тайпареи да. Уж толамца кхоачаш а деш, мехнарча коммунистий форума сийленца накъадахара кийчо яра дола дешаш дувцаш хIара буровойрча партгруппай иштта йиъ цехерча партийни организацей собранеш хиннай. Цига къамаьлаш даьраша хоадамболлаш йола предложенеш тийннай цу лостамагIа шоашта хьалхашка латта дехкараш дизза кхоачашдара. Цу даькъе бехкхамегIарча участкашка а латташ, шоай новкъосташта хьокхам телаш коммунисташа болх бе безилга а белгалдаькхад.

Хаттар: Производственни гIулакхий даькъе партсобранешка мехкарча коммунистий аргIанарча форума сийленца накъадахара лерташ тIа кийчо яра оаш де лаьрхIар фуд?

Жоп: ХьатIадоагIача пятилетка тIехкхарча шера ухх шераучул итт процент дукхагIа бурув тоха лаьрхIад оаха. Лаьттан ченаш техкарашта хьалхашка латтача керттерча дехкарех да мехкдаьтта запасаш совйоахилга. Цунца дувзаденна Къулбаседа - ХIиршка х ь а Дигора яхача моттиге мехкдаьтта доаллий хьажара тохкама бурув тоха лаьрхIад оаха. Специалисташа дувцачох, цига мехкдаьтта доал. Долче, оаха хьийга къа зехьа довргдац, аьнна хеташ ва со а тха УБР кулгалхой а.

Хаттар: Вай республике малагIа балхаш де лаьрхIад оаш мехкдаьтта запасаш совъянхара?

Жоп: Чокракски тIоанашкара мехкдаьтта тахкара дола балхаш дергда оаха тIадоагIача шера Сунженски районе. Кхаь эзарнега кхачалца мара бурув тоха дезац цу тIоанашкара мехкдаьтта тахкара. Цудухьа тха вIаштIехьдаргда массехк скважина якхха а чокракски тIоанашкара мехкдаьтта даха доладе а.

Цига яьхача скважинай чотагIа эзараш тоннаш мехкдаьтта запасаш тIакхетаргхиларах дог тийша да тхо. Цул совгIа, Малгобекски районе 500 — 600 метр бурув а тоханш, малюткаш оалаш йола скважинаш йоахаргья оаха. Уж санна яраш дуккха яха низ дIакхоачаргба тха. Цу гIулакхо а дикка духгагIа хулийтаргья мехкдаьтта запасаш.

Хаттар: Парте обкома программа тIа аьнад: «Профсоюзашцара шоай политика чакхйоаккхаш партийни организацеша лархIа деза перестройка хIанзарча этапе цу эгара йоккхагIча массови общественни организацеи керттерен дехкар алапин материальни безами совбаккхар, къахьегама хьалаш тоадари лорадари, балхаца, фусамашца IалашбаР, юкъара кхача, уиахцIено, духовни хьашташ кхоачашдар санна дола къахьегамхой социальни эшар кхоачашдар...». Цу лостамагIа шун коллективе деш дар фуд?

Жоп: Цу даькъе дукха балхаш даьд оаха, хIанз дIахо а уж деш а да. Къахьегама коллективо соцам а баь, хIара доагIача пIараска дийнахьа УБР-е къахьегаш бола кхалнах делкъел тIехьагIа кхо сахьат даьлча мукъабалийт оаха, цIагIа эшачунга, дезачунга хьажара. Цу юхедисача сахьаташка цар дехкараш кхоачашду царца цхьана къахьегаш болча маIача наха. Бийсан беча балхах мукъабалийтаб оаха буровойшкара оператораш - лаборанташ, царна метта маркхала анализаш бурувдеттарий гIончаша а ергIолаш. Тхо долчара пенсе а баха салоIаш ба дукха болхлой. Царех цхьачар пенсеш кIезига да. Самофинансированен йиззача хозрасчетеи хьалашка тхо къахьега доладаларах тха вIаштIехьдаьннад кIезига пенси йидерашта итт тумага кхачалца цар ахча йидергдолаш гIулакх де. Иштта итт тумал чухьнахьа алапеш йидерашта иштталла ахча йидергдолаш а гIулакх вIаштIехьдаьккхад оаха.

Хаттар: Экономически реформа хьалашка къахьегача шун коллективо болхлой хьашташ кхоачашдара укх тIехьарча шерашка даьр а де лерхIаш дар а фуд?

Жоп: Из гIулакх къаьстта чIоагIа теркам тIаболхийташ белгалдаькхад парте обкома программа тIа. Цу лостамагIа дукха балхаш ду оаха. Тхоай болхлой квартираща Iалашбара хIара шера хозспособагIа хьалду оаха бархI квартира йола цIенош. ХIаьта тIадоагIача шера из санна дола ши цIа хьалдергда. ДIахо йодача хана шергара шерга дукхагIа хилийта лерхI хозспособагIа хьалдеш дола цIенош. Долче, «Фусам-2000» яха программа ханал дукхха хьалха кхоачашъергья оаха. Цул совгIа тхоай болхлошта маьхах гIулакхаш делга а шерра дIадоладаьд УБР-е. Царга оаха йохк хьун материаш, бетон, аьшка карташ. Уж гIулакхаш дара лаьрххIа хьайийла участкаш я тхо долча. Тхоай болхлой баьцадаарашца, дулхаца Iалашбара болх бе йолаялийтай теплица, вIашагIбеллаб доахан леладу гIона бола боахам. Цу гIулакхаша вIаштIехьдоалийтаргда бIарчача шера болхлошта дулхи баьцадаараши лоаттаде.

Хаттар: Парте обкома программа тIа белгалдаькхад болхлошта производства бизза бола дай шоаш хиларах йола уйлаш чуйоссаелга боккха лоархIам болаш хилар. Цу даькъе фу карагIдаьннад шоана?

Жоп: Тешшаме ала йиш я цу лостамагIа дика кайоалаш оаха болх баьб, аьнна. Тха дукхагIбола болхлой шоаш производства дай а лоархIаш, цунах дог лазаш, коллектива сий лакхалоаттадеш хьабоагIарех ба. Цар массане а цIераш яьха варгвац со. Цхьабараш хьоахабергба аз. Царех ба слесараш Дзейтов Мухьмад, Тебоев Iалихан, бурувдеттараш Колосовский Александр, Доев Федор, дизелистий бригадир Чечни Сергей, кхы дукхха бараш а.

Интервью яьр
Б. КОСТОЕВ.

Йоазонхочун дош

Керда шу даькъала хилда шун, са хьамсара, аз доккхал а курал а еш дола Мехкахой!

Чакхъьянна бIаргашта боад а етташ, сиюшта гел кIийла, халкъа йоаккхо тIехьа а тетташ, тIангарий хьашташ хьалха а тетташ, бакъдар дувца бокъо ца луш, харцдар мара вахаре ца гуш, наьк тIара дувлаш, юстера нха эма. Беркат а сердал а яхьаш йоагIача кардача эмо турпала гIа лайзаб вай вахаре, майра а ловзаш. Даьлах а вайх а тийше дз цун хIама мел ца далийтари, къовхийла гIолла из-чу ца яхийтари.

Фуд укх чоалханеча эмагIа эггар хьалха, сога хьаттача, вай массане де дезар, динза дергдоацар, вай массара а дехкарийла вер? Из да, вайх хIаране, воай дезалца енаьна мотт бувцер». «Мотт дIабаьлча — къам дIедоал», — аьннад меттай хьакъехьерча Iилма тIа.

ДIахо. Сиюштен уйлаштеи цIендолер, сий лакха лоаттадер, зуламашца, зуламхошца лира къовсам лоаттабар, харцонна цIаккха а им ца диллар. Из уйла я аз «Сий цIена» яхьча сай романа тIа кхайкаер а. Вахара овла санна, лоархIаме хет сона вIашн лархIар, дезар, къахетеме хилар. Иштта ца хилча барт хургбец вайна юкъе. ХIаьта барт боацача — беркат мича хул.

КIезига бац вайна юкъе иманах тинна, кога кIел йоалла Iоажал йицъяь, къаман яхь дага це йохаш, цун кхоанен уйла ца еш, «са ворда хьалтIаььнна, наха-м хица «хуп» а яхаш тIо буабалар» яхача аьрдехьа йоот а етташ, рузкъана тIехьбаьннараш, Царна дIахар дезар сона, иштта рузкъах тIехьенна хила ганз йоацилга. Хьай кулгашца хьай хьаьнаича къахьегамца Iалашдаь пхьор мара хьай дезала шун тIа оттадеш вале, хьол ираз долаш сас вац хьона малха кIел. Беркат ма хадалда хьа цIаIара, хьа коара-картара!

Духха хьагIаш довнашшовнаш доахк вайна юкъе. Цхьан коана чу хоашал мара доацача вай зIамкгача къаман вахаре хила хьакъ доацаш, тIехь тIакхувча тIехьенашта шовшкара цIаккха беркат хьадергдоацаш хIамаш да уж. Кердача уйланца, цIенденнача синошца, вIашн къинтIера а дувлаш, сихха вайна юкъера уж цIендення дIадовлар ловра сона. ТIаккха, вIашн бIаIара хьежаргдацар бIарчча тайпаш, хийра ювргьяцар хьалххе денз юкъе лаьтта гаргалонаш, дика е во денача вIашн бакен бахкен хьегаргбацар. Во ма доагIалда цхьаннега а! ВIашн вонаш де къонахий эшац. Уж йовсарашка аттагIа а дулу. ВIашн дикаш де эш къонахий! Къонахий ба дуне хьаллоаттадераш. Къонахий ба укх ядерни эмагIа дуне хIалак ца дайтераш а. Сий ма довлда цар цIаккха а.

Эхь, эздел, гIулакх, сабар вахара корта лийрхIаб вай дельша. Уж ца хилча корта боацаш хургдар вахар. Цовах ма тулладда шо цIаккха а!

«Со» яха доши сихали во гIончий да вахаре. Iа «со» яхар пайда бац, наха хьога «хьо» ца йохаеь, — оал вай. Сий довцача сагага «сий доацаш ва» оалаш санна, сий долчун сий де а къонахчал эш. Сагах доалла бIаь дика къайла а дихье, цун барзкъах хьокхаеина Iатта малха яхара тIера да вай. Хьеькъел дарий, денал дарий сий ца дичь, хале ниъ дIабахьа царна гIо-новкъостал ца дичь, мала хургба вайна хьалхавела. эшшача турпала белаж кIалъоттес! Уж боацаш ма дусалда вай цIаккха а!

Дукха да вай къаман вахаре ширача замашкара денз хьадоагIаш сийлахьа, тIехьалонна дийша хоза гIулакхаш. Дукха ба вай цIихеза, кхыча къамеша а сий деш бола турпалаш. Хоза гIулакхаш, оамалаш Iомарца цхьана тIакхувча категIарча дIабовзийта уж. Вахаре керттердар халкъа, мехка гIулакх дар долгах кхетабе беза уж. Имман чухь хила Iомабе беза. ВIаши къахетаме хила деза.

Сталиней, Берси, царна гонахьа хьийзача Iаьржача гIозарашан даь зуламаш доккхий да оза а е диста а чот йоацаш. Бехк боацаш дохадаьча вай халкъий хьакъехьа СССР халкъа депутатий Съездо тIаийцача Декларацеи гIозал екай дейка хиннача къамашта. Цхьабакъда, деррига дIаийсдаьдвц, шедар шиъ моттиге дIаоттадь даьннадац. Цу Декларацеи лерраIа хьекхолларгдолча соцамашка сатувсаш дех вай а, вай санна, хIама гунехь доацаш дохадь хинна кхыдола къамаш а. Теша лов цу соцамашка вайна гIозал якъеогхиларах. Кхыча тайпара хила бокъо а яц. Цудухьа вай тешз деза еррига общество массадолча унехи - айпехи цIенъера дIаийлаяь перестройка толамца чакхъяргхиларах.

Иразн аьттуви хилба шун!
Керда шу даькъала хилда шун!

М. -С ПЛИЕВ,
йовзенхо.

ТIЕХКХОАЧАШЪЯЬЙ ПЛАН

Бахача паха денна эша товараш дукхагIа арахецара, цар ассортимент шеръяра, уж дикагIа хилийтара тIаГIертта къовсам лоаттабу Нохч - ГIалгIай шурий промышленноста производственни объединене болхлоша. Цудухьа массе а технико - экономически хьокхамий шера плани тIаийца дехкараши тIехкхоачашдьд цар хIанзлехьа. Ер шу доладелча денз таханарча денга кхачалехьа паччахьалкхен планагIа лаьрхIачул совгIа цар баьккхаб 180 тонн совгIа налха, бIаь тонн гаргга хьаьна нахчаш, 775 тонн мерзача шурий продукци.

Дика да объединене коллектива кхы мел дола хьокхамаш а. Ший потребителашта продукци лоаттаяра дола договорни дехкараш а дизза кхоачашдьд цо. Планал тIех паччахьалкхенна баь пайда итташ эзараш сомий маьха ба. Къахьегама овсарле лакхъяра цхьайтта бетта задани пхи процент тIехкхоачашъяьй. Из я шера тIаийцача дехкарех лаьрхIачул дикка лакхагIа.

Къаьстта дика болх а беш. башха-дика производственни хьокхамаш доахаш кердача шера цIейна накъайода Таштиев Казбек Магомедовича кулгалдеча Шелковской маслосырзаводен Хатуев Iальви Мухтарович керте латтача Валерикски маслосырзаводен коллективаш. Цар эггара хьалха рапорт деннад пятилетка диълагIча шера плани тIаийца дехкараши кхоачашдарах.

Депутаталла кандидатех

ДЕНАЛ ДОЛА КУЛГАЛХО

«Тепличный» яхача совхоза коллектива собране бIаргайра сона из кхалсаг эгара хьалха. РСФСР а НГIАССР а халкъа депутаталла кандидаташ оттабара хетаяь яр из собрани. РСФСР халкъа депутаталла оттаеча кандидатурас сви шекваьккханзар, массавар раьза а волаш Д. Г. Завгаева на тIехьа кулгаш айдир собране хиннараша. Цхьабакъда, гIулакх ишшта атта дIадаханзар Нохч-ГIалгIайчен халкъа депутаталла кандидат оттавеча хана. Эггара хьалха белгалъяьча кандидатас совхоза бригадиро Рыбинас ший могашал дика яц, аьнна, самоотвод а йийха, совхоза директора Амаева Зулай кандидатура оттаяра предложени елар. Бакъдар аьлча, собрани ишшта дIаергарах дегабуам бир аз, «Цхьа кIийле йолаш, кIел кийчо яь хIама да-кх ер а», аьнна хетаделар. Цхьабакъда, дIахо мел хиннаЧо, сайна из дагадохарах дехке ваькхар со...

Рыбинай предложени гIадбаха хьаллацар ерригача коллективо. Гуш дар, из цар дега чура дика хеташ деш хIама долга. Амма, Амаевас ше деш а йийца аьлар:

— Оаша сай сий деш сона дика хет, цхьабакъда, кулгалхо хиларах аз сай гIулакхаш дешше сайна улув дIа а этта гIо де депутат хилча дикагIа дар сона а ерригача коллективана я. Цудухьа, аз дех шуга, со ца а оттаеш, болхлошта юкъера кандидатура белгалъякхар.

Из тIаэца тиганзар болхлоша. Цул тIехьагIа къамаьл мел даьча наха, собрани тIахьийхар Амаева халкъа депутаталла кандидат оттаяра. Дош кхаж тасса оттадича, Амаевас самоотвод йир, хIаьта собранес из а тIа ца эцаш дитар. Собране соцам бир Амаева Зулай Нукмановна, Нохч-ГIалгIайчен халкъа депутаталла кандидат оттае, аьнна.

Цу собране бIарга мел дайкачо цецваькхавар со. Дукха хургбий-теш коллективо ишшта сий ду кулгалхой? Цхьабакъда, Амаевай оамалаш, кулгалдара стиль йийцача кхийтар со мишта даькхха да из сий.

ХIанзчул кхо шу хьалха хержар Амаева Зулай «Тепличный» яхача совхоза директоралла. Цу хана из боахам дикагIчарех лоархIаш бацар. Дукхача хана денз нагIо паччахьалкхен декхараш доахкаш, план кхоачашъе низ боацаш, болхлой вахара хьал во долаш яр совхоз. Цхьабакъда, Амаева цунна кертте эттача кхаь шера оалангара хувцамаш хилар цига: деррига декхараш дIатекхад. хIанз ший доалахьа шортта ахча а долаш я «Тепличный» яха совхоз. Грозненски районе а республике а дикагIчарех цаI лоархI из.

ГIулакхе тIаеча, эггара хьалха бригадни подрядах болх бе тIахьийхар Амаевас нах. Цхьабакъда, цхьан бригадни подрядах бизза пайда эцалургбоацалга ихета а деш, шерра ювкъейоалайир цо ший боахаме арендни подряд. Таханарча дийнахьа совхозе мел йола пленочни теплицаш лелеараш арендараш ба.

Боахамо боаккха пайда, дукхагIча даькъе болхлой хьашташ кхоачашдарген производствана реконструкци ярген дIабода. Совхозе хьалъяьй керда столови, йилла поселок (1991 шу чакхдалалехьа мел эшачунга ший фусам хургья, аьнна дош деннад директоро) тоаеш латт теплицаши блокаши я цун масала йоалае йиш йолаш. Ала деза, керда хьаеча теплицашка душевойш а цул совгIа саунаш а хургйолга. Зулайна хетачох, болхлой кхъхьегама хьалаш дикагIа ме хул тоалургба болх. Цудухьа, болхлой тоъаш ца хилар ухх боахаме фуд хац. Совхоза кулгалхочо эггара хьалха ший болхлой хьашташ теркат деш хилара тешал ду юрта йиллача лавашаш еча цехо а.

ХIара болхлочун бехткохкам лакхагIа - хургболаш, чекови система юкъейоалаяьй Зулайс. Цо хьалха санна, «камаьрша» хилийтац бригадираши болхлойн, хIанз материалаши продукцин кхое гIерт нах.

Амаева Зулай ювцаш хилча, белгалдакхха деза цун денал. Вай лакхе мел дийцар де лоархIавергвац зовза саг.

Цаи ахи миллион сома маьха бацдаараш дIаденнад боахамо ухх шера пачахьалкхенна. Из толам боакихача докхха дакъа юкъедихьад совхоза директора Амаева Зулайс. ХьалгIаттача боад къовлабаллаца къахьегаш хул из. Наха гу цун эздел, хьинар, хьакъал. Цудухьа тамашийна дац цар шоай директорах депутаталла кандидат яр.

Ч. МАНОЛИС.

Мишта Iангара доах хьайбаш

Боккха толам

«Шалинский» совхоза ферма коллективо октябрь бетта кхоачашъяьй паччахьалкхенга шура йохкара 1989 шера план. ПланагIа пIачуяла езар 2500 центнер йолаш приемни пункте дIаяхьийтар 2729 центнер.

Бакъда, цох кхоачам а баь Iе дага бац хьайбаш леладераш. Шоай таронашка хьежжа, цар тIаийцар ихы а доккхагIа дола социалистически денхар: декабрь бутт бовш тIадоагIача 1990 шера хьалхарча квартала план а кхоачашъе, аьнна. Гуш махиллара, тIаийцар бехткохкаме денхар да. Цхьабакъда из тешшаме кхоачашдергхилара шек бац ферма болхлой. Цар дош кIийле йолаш да. Цкъа - дале. укх шера ферма Iалашъяьй мел эшача гIожача а мошача а доакъарца. Из хьатIаэзад фермана юххе. Даим болх беш я доакъара цех. Шозлагlдале, из керттера а да, ферме вIашагIкхийттай чIоагIа барттайна коллектив. Цхьа моттиг нийсъенналц укхаза дисциплинен порядоки толхаяь. ХIаравар кийча ва ший новкъоста гIо де. Къаьстта дика леладу кагирхошта новкъостал делга. БоккхагIчар уж Iомабу къахьегам беза. дIайовзийта парна шоай атта боацача балха къайленаш.

Балхацара безам совбаккхгарболча тайпара вIаштIехьдаьхад наьха къахьегама, бытеи салаIарец хьалаш. Балха ерригача процессашта механизаци яьй. Совхоза кулгалхоша лаьрххIа автобус хьожаяьй доярхаш, скотникаш ферме дIакхувлара а цIакхувлара а. Нагахьа санна, юххьанца хий машинаш ца хьакхихьа дале, хIанз бурув а теха ферма коа хьайбашта, наха чIоагIа эшаш дола хий даькхкад. Цига хьалдаьд хьайбаш леладераша салоIа хоза цIа. Цу чу дIаоттаяьй телевизор, радиоприемник. Укхаза иштта деша таро я керда газеташ, журналаш. Ловза дагадехача йолаш я шахматаш, шашкаш, нардаш.

Ферма заведующе Хатуев Гелане дувц:

— Тхо арендагIа къахьегаш да. Цо овлангара денз хийцад балхацара наьха шоай гIулакхаш. ХIана аьлча, шоай доалахьа долчарга санна хьож уж доаханга. Дисциплина, порядок лоаттаяра кулгалхо эша царна. Кхом а беш пайда нйбу доакъарах. Лоацца аьлча, хIаравар шийх ферма да а лоархIаш къахьегаш ва.

Деррига а 303 бежан леладу укхаза. Царех 90 етт ба. Иокхха яц ферма коллектив. Из 13 сагах латт. Бакъда, Iа цIн мел яьккхар ший балха говзанча ва. Уж ба скотникаш Хамидов Ломаьла, Расуев Iийса, Iаьсий леладераш Джабриловгlар Яхеи Iайнаи, механизатор Тарамбаев Адам. ХIаьта доярхаша юкъе белгалъяьннай Расуева Тамара, Сулейманова Раиса, Ахмадова Бирлант, Абдулкадырова Марха. Шура кхы лаьгI ца йолийташ хьабоагIа уж тахан а. Дийнахьеи - бусеи хIара кхоабача Iаттагара 9—10 килограмм йоаккх.

Х. ШАДИЕВ.

Баркал хьона, лор!

Сагал дезагIа цхьаккха хIама дац. Иштта дсза гIулакх да цун унахцIено лораяра.

— Сона дика хет лор хила сайна дагадеха, — йоах Лидас. — Лорал деш аз йоаккхача хана дукха нах баккхача Iаааде овттабаь. Мел доккха хIама да цу Iазапах саг ваккхар! Айса дарба деш вола саг вийрзача мел йоккха дегагIоз хул сона!

ЦIаьххьа дагадохарагIа хиннаяц Лидайх лор. Цун да Дудаев Iамарiалий. Хьусен гIалгIашта юкъе эггара хьалха хьахиннача, лакхера педагогически образовани йолча нахах цаI вар, хьатIакхувча тIехьенна дика дешар хьехарахи кхетам баларахи вай Даьхен эггара доккхагIдола совгIат — Ленина орден а енна. ХIаьта нана Зихьрат финансово - экономи ч е с к и техникум яьккха саг я. Цу тайпара, Лайла хьалкхувш яр интеллигенцех болча даьи наьнеи йоI а йолаш.

Бакъда, Лида е даь е наьна а йолча профессе новкъа яланзар. Ниинг йолча хана цунна кIезига хазацар саг наха пайдане, шийгара наха беркат, дикадар дIадоалаш, эшача моттиге наха накъаьоалаш, сага низткъала хIама тIаэттача оарцагIволаш хила веза, яхаш. Уж къамаьлаш даси нанаси дора ншшта бола нах а бувцаш. Наха цIаккха а вицволийтаргвац шоашта дика даьр, оалар цар. Иштта хиннав Лидай даь Хьусена даь веший воI, гIорваьнна революционер Дудаев Султан. Зихьрата йиша гIалгIай эггара хьалхара акушерка Золдусхан.

Уж цIагIа бувцаш хержар Лидас наха дукхагIа ше накъаяргья аьнна хета профессии.

— Со школе деша яхача хьалхарча шера тха лоалахо хиннача хьехархочо немкас хаьттар сога: «Лида, йоккха хилча, мала хургья хьо?» — дувц Лидас. — Кхы уйла а ца еш «лор хургья со», аьлар аз. Городе Орджоникидзе медицински институт йистейоаккхаргья, пигарча сай наьна даь цIагIа а йолаш. Из са уйла йизза кхсачашкилар цул тIехьагIа дизза ялхайтта шу даьлча.

Сога немкас из хоаттача хана тхо дахар Киргизе Новоаскерски района Новопавловка яхача юрта. Ийс класс йистеяькхар аз цига. Цул тIехьагIа, Нохч - ГIалгIай АССР юхаметтаоттайича, 1957 шера тхо Грозне цIадаьхкар. ИттлагIа класс аз чакхъяькхар Грозн е р ч а № 19 йолча юкъерча школе. 1958 шера Къулбаседа-ХIирий медицински институте деша яхар. ЗIамига йолаш айса аьнна махиллара, сай наьна-даь хиннача цIагIа яьхар со институт йистеякхалца. Цу цIагIа баьхача, цхьан мецача хана са наьнадас тIаийца хиннача эрсий кхалнаха - йижараша геттара дика хеташ тIаийцар со.

Лидас из институт йистеяккх 1964 шера геттара дика а дешаш. Из балха йода Грознерча кхычоа чудоттара сага цIий Iоадеча станце. Ше хьалаьца професси духха еза, хьахул балха кIезиг-дукха практически опыт а. Цу ханна Грозненски цхьоалагIча бсльнице дарба дара лор эшаш моттиг эттача из цига дIаюг лор-дерматолог а йолаш. ТIехкхарча 12 шера «Грознефтеоргсинтез» производственни объединене медсанчаста йигIагIча бсльницерча поликлиникс диагностически кабинета рентгенолог я из.

Медсанчаста рентгенологически отделене заведующе Хатуев Амарбека йоах:

— Дукха шераш да оаха цхьана болх бу. Цу ерригача хана цхьанна оагIорахьара Лидайгара гIалате долаш хIама гучадьннадац сона. Аз доккхалду сайца болх бе ништта йола саг нийсъяларах.

— Ткъаь дийтта шу да аз медицински учрежденешка болх бу, — аьлар поликлиника йоккхагIйолча медсестрас Аракелова Надежда Федоровнас. — Дукха лораш байзаб сона цу йIаьхача хана. Царна юкъе хьайна дикагIа хетачар цIи якхха аьнна сайга аьлча, эггара хьалха Лида я аргдар аз. Из сага хинна лазар цIенхаштта тохкаш, цунна малагIа дарба де деза нийса къоастадеш лор я.

— Солтамакова Лайла Хусеновна санна бола лораш дукхагIа хилба вай, — аьлар Лида ювцаш медсанчаста керттерча лоро Фисенко Алексей Семеновича:

— Из коллективе лоархIаш а сий деш а саг я. Нахаца Iимерза, безаме я. Со Кавказе вай а хьалхийна а ва. Кавказерча наьха эзделах йиза кхалсаг я Лида Хусеновна. Иштта эздел дола саг массаза а кхераш хургва шийгара гIалат даларах. Из тха халкъа тIахьокама цеховой группа председатель я.

Ше хIанз йолча балха тIа Лида Хусеновна йоккха говзал йола специалист йолга белгалдоаккхаш да из рентгенологий республикански обществена секретарь хилар а. Цхьа ха яькхкар Салтамаковас Грозненски горздравоотдела заведующе заместителя дехкараш кхоачашдеш а.

Практике баьхна студенташ, керда балха айтта къона лораш Iомабу Лидас, цо царна дIайовзийт дуккхача шерашка ший хьаIайна йIаьхий опыт.

— Царна айса хьехар деча хана сона дагаух эггара хьалха се балха эттача шерашка сайна наьнъабаьнна лораш Локкерман Борис Моисеевичи Борбуша Мария Петровнаи, — йсах Лидас. — Дега тоам а хулаш хьех аз къонача специалисташта.

Дуккхача шерашка советски наьха унахцIено лораеш хьаьнала болх барах Салтамакова Хьусена Лидайна дуккхаза баркал кхайкадьд, дукха сийлен гамоташ тийнай. Из кхъхьегама сийлен ветеран я.

Дика лор хиларал совгIа, из ший берий дика нана а я. Ше санна обществана болча пайдана цIена къахьегаргдолаш хьалхехьий цо ший ший йиIиг. ЙоккхагIйола Ася академика Миллионщикова цIерагIча Грозненски мехкдаьтта института гIишлош юфакультет а яькхха, проектни институте болх беш я. зIамагIйола Людмила Л. Толстой цIерагIча Нохч-ГIалгIай паччахьалкхен университета экономически факультет а яькхха. «Чечингшсйбыт» объединене экономист я.

Сий долаш а цIена а ба Солтамакова Хьусена Лидай бахара ник.

Ю. ЧАХКИЕВ.

СУРТА ТIА: Солтамакова Лида.

И. ПЛИЕВА сурт.